臺灣新民 夕刊 七月六日
夕刊定価一部二錢
編輯兼發行人 佐々木 榮 臺北市榮町四丁目廿四番地
發行所 臺灣日日新報社 臺北市榮町四丁目廿四番地 電話(代表)七八二番
基隆支局 臺中市寶町一丁目一〇七番地 電話(代表)〇七番
中支局 臺南市錦町一丁目一番地 電話(代表)〇二番
南支局 花蓮港街入船町 電話(代表)〇番
花蓮港支局 大阪市西區江戸堀北通一丁目(ニチボビルディング内) 電話(代表)土佐堀(23)玉番
大阪支局 東京市芝區櫻田本郷町三十一番地 電話(代表)日比谷(23)玉番
東京支局
(第二種)(明治卅一年五月九日第三種郵便物認可) 昭和十四年七月七日(金曜日) 臺灣日日新報 第一萬四千一百十九號 (一)

汪精衞が何等かの具體的運動を開始か

祖國支那を救ふべく

【重慶五日發同盟】抵抗派一派の和平運動は其後一時鳴りを靜めてゐたが、彼等に對する制裁の聲が稍〻高まるに及んで俄かに活氣を加へつゝあるが、これと時を同じくして一般支那民衆間に於ける和平實現を待望する氣運が急激に昂まり來つゝあり、今や國民參政會を始め各方面に擡頭されんとして居り、抵抗派も之れ等の動向とこれ以上無視し得ざるに至つた模様である、既に政權の基礎確立に努力を續けつゝある汪精衞

全島にもえあがる 打倒英國の烽火

けふ大會の打合せ會

全島聯盟発表では、七日を以て全島一斉に挙行する国外集會並に街頭行進及び演説會等について地方との連絡、弁士の派遣その他各般に亘り協議を重ねてゐるが、聯盟の発表は左の如し

各種の團體も 市民大會に參加

豫想されるあすの盛況

七日の台北市民大會には、各種團體の參加を見るべく防衛團の如き城内、城北、城西區域に參加を確定してゐるも其他民衆團體に於ても

英の暴戻は全面的に正に衝天の觀があり、愚都台北市では既報の如く七日午後四時から新公園内に市民大會を開き大々的に撃英の氣勢を擧げる筈で、右關係のため六日は午後一時より市公會堂に同志會各部委員二百名の打合會を開き、企畫、聯絡、連絡、會計の各部の万遺漏なき協務打合せを行ふ所あつた

新竹で追善の ため供養

【新竹發電】東本願寺新竹佈教所では七日午後八時半より戰歿將兵の追善供養會を擧行し、一般の來參を希望すると

新竹青年團西門分團の催し

【新竹發電】新竹第一青年團の西門分團では國家傳統の基礎となるべき指導の心構樹立、體位向上及び國防精神の涵養を目的として「興亞展覽會」を開催するが、支那將校の銃死、首級刀、十九路軍の參戰、戰線破片、國

航空日本の最高峰を行く 航空夏季大學の講座

講義及び實習日程が決定

【新竹發電】新竹第一青年團の西門分團では國家傳統の基礎となるべき指導の心構樹立、體位向上及び國防精神の涵養を目的として「興亞展覽會」を開催するが、支那將校の銃死、首級刀、十九路軍の參戰、戰線破片、國民黨國旗軍旗、各地の當時の實況寫眞、佈告、標語等の趣味品を一堂に集めてすべて教育的見地を眼目に供してゐる、市民の來場を望むと

【寫眞は會場の一部】

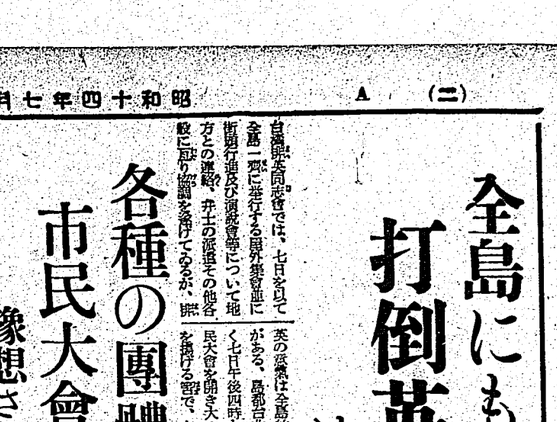

炎熱と闘ひつつ 高商生徒の勤勞奉仕

校舍前の除草と排水溝構築

本島の市民動勞奉仕作業は台北高商がトップを切つて去る三日から實施した、場所は高商校舍前道路の横溝作業である、全校生徒二百十二名は委員會に合宿し、午前五時半起床、直ちに校庭により立ち國旗掲揚、宮城遙拜、ラヂオ體操等を行つた後始めて朝食を攝り、それから國旗校長を先頭に職員、生徒は揃ひの身輕な作業服姿も若々しく、勢ひの良い大聲の掛け聲を發しつゝ、排水溝を掘り進み、午前七時半から一時間半位で約二百米の溝を掘り上げ、振り下ろし、力強く運動するさまはまことに壯觀である、かくて規律正しい一團の集團生活を續け、流汗の樂しみに十分ひたるのである（寫眞は作業ぶり）

終了後參加者が市中を大行進

あす～新公園廣場で

軍官民多數の見送りがあつた基隆新興市尹の歡送迎會【基隆電話】基隆市では一般民衆合同主催の下に横山、矢野兩前市尹を市公會堂で開催するが新前市尹の就任式は午後七時から開催するが新前市尹の重責發表である

自轉車乘りの奇禍

六月卅日午前十五分頃新竹街役場前で二人乘自轉車に乘り合北門通り方面から來た一六、八二歳位の男子が自轉車にはねられ左眼上下に打撲傷を受けて入院中である

國語新教本のレコード

【新竹發電】社では一般學事業として「國語新教本レコード」を吹込作製中の處この程完成し目下販賣中の由、同レコードは東京女高師教授保科孝一、松澤アナウンサーで一枚一組、會話篇と朗讀篇に分れ、テキストも添付されて居り國語學習所の教科參考書として一般國語修得者の書に適するやうに編輯されてゐる

壯烈な野外武道大會

いよ～あす新公園廣場で

終了後參加者が市中を大行進

支那事變勃發一周年記念野外武道大會は、いよ～七日新公園廣場に於て武道の粋を集め擧行されるが時刻は愈々に依り午後一時半に變更された、大會の順序は

一、開會の辭、國旗掲揚、宮城遙拜、國歌奏唱、主催者挨拶、演武（第一劍道基本型（組小兒童）、第二劍道基本型（組小兒童）、劍道護身術（組女子）、劍道護身術（組成人）、劍道護身術（組女子）、劍道護身術（組成人）、劍道護身術（組女子）、劍道護身術（組成人

傳染病の激増は銃後を護る主婦の恥

飲食物に細心の御注意

暑さに向つて、いろ〳〵の傳染病がさかんに頭をもたげて參りました、特にチブス、赤痢等の消化器系統のものが非常に多く、中でも赤痢は今夏はズット多くなるやうです。東京市などは昨年は一万九千六十六名の赤痢患者がありましたが、今年は六月中旬までに既に六千五百名、昨年より一千六百十七人も多いといふ驚くべき數字が出てゐます。大阪の近い處も油斷ならない狀態です。この際特に注意すべきことは、この傳染病に注意せぬことです。

×

一體の傳染もうですが、ゆる心に病氣が發生するものでこれは特に主婦方に反省を促したいと思ひます。飲食物を毎日取扱つてゐる主婦方が、みんな衛生上の注意もつてゐたら、傳染病が大分少なくなる筈と思ます。年々その為に尊い人的資源が失はれてゐることを思へば、傳染病の急激な增加は銃後の主婦の恥でありません。

四、夕食後は喰べものはならぬ、かういふ場合に最適の「つゞい」といふ言葉位ぢやこういふものはありません

五、食物の中で腐敗かよくわからぬものがあるから氣をつけよ、鰯のアンノーゼ、豆腐等

以上は保健課防疫係の方から發表していただきたい注意です。

夏の子供衛生五ヶ條

一、物を食べる時は前に必ず手を洗へ、さもなければ、家かブオークで喰べさせる樣をつけよ。

二、冷い食物例へばアイスクリームの樣なものは午後四時すぎには與へるな。

三、夕食は少く軽く、つまり量も少し加減し質も消化なものを與へよ。

四、夕食後は喰べものはならぬ樣、かういふ場合に最適の「つゞい」といふ言葉位ぢやこういふものはありません

五、食物の中で腐敗かよくわからぬものがあるから氣をつけよ、鰯のアンノーゼ、豆腐等

以上は保健課防疫係の方から發表していただきたい注意です。

品は氣にかゝり惡いたりするといふ樣な場合は、主婦方に反省を促したいと思ひます。飲食物を毎日取扱つてゐる主婦方が、みんな衛生上の注意もつてゐたら、傳染病が大分少なくなる筈と思ます。年々その為に尊い人的資源が失はれてゐることを思へば、傳染病の急激な增加は銃後の主婦の恥でありません。

×

次に、赤痢の豫防法七ヶ條を申して御參考にいたしませう。これは他の傳染病、チブス、疫痢の場合も同じです

（イ）極力蠅をこはさぬこと

（ロ）蠅が惡いたりするといふ樣な場合は、主婦方に反省を促したいと思ひます。飲食物を毎日取扱つてゐる主婦方が、みんな衛生上の注意もつてゐたら、傳染病が大分少なくなる筈と思ます。年々その為に尊い人的資源が失はれてゐることを思へば、傳染病の急激な增加は銃後の主婦の恥でありません。

×

一體の傳染もうですが、ゆる心に病氣が發生するものでこれは特に主婦方に反省を促したいと思ひます。飲食物を毎日取扱つてゐる主婦方が、みんな衛生上の注意もつてゐたら、傳染病が大分少なくなる筈と思ます。年々その為に尊い人的資源が失はれてゐることを思へば、傳染病の急激な增加は銃後の主婦の恥でありません。

×

次に、赤痢の豫防法七ヶ條を申して御參考にいたしませう。これは他の傳染病、チブス、疫痢の場合も同じです

（イ）極力蠅をこはさぬこと

（ロ）蠅が惡いたりするといふ樣な場合は、主婦方に反省を促したいと思ひます。飲食物を毎日取扱つてゐる主婦方が、みんな衛生上の注意もつてゐたら、傳染病が大分少なくなる筈と思ます。年々その為に尊い人的資源が失はれてゐることを思へば、傳染病の急激な增加は銃後の主婦の恥でありません。

×

次に、赤痢の豫防法七ヶ條を申して御參考にいたしませう。これは他の傳染病、チブス、疫痢の場合も同じです

（イ）極力蠅をこはさぬこと

鮎の調理法

餘り手を加へるな

鮎の季節です。酒洗に限鮎をひらめかせて游泳してゐるこの魚は川魚の王、香魚といはれてゐる位その鮮度を尚ぶこと、他の魚に味はへぬ獨特の味覺とで人々に賞美されて居ります。

鮎の料理はいろ〳〵ありますが餘り加工せず平凡々の中に鮎の眞の味覺を味はふのがよく、この意味から鹽焼が最もよいものとされてゐます。それから、鮎のもつ芳香はその腸にあるのですから、とりたての生のよいものは腸をとらずにそのまゝ用ひることで、少しでも時間を經過したものはやはり腸をとつて調理した方がよろしいのです。又鮎はとらずにそのまゝがよいのです。

醋酢　吸いて酢の中へさして作るのは鹽焼と中に醤と鮎のうまさを一層ひき立てられる樣にしかいたします。鮎を鹽物に醤る時も下に敷を敷いて一層の清新さを加へます。

刺身　活きた鮎を三枚におろして皮をこり剥ぐやうにして流水で洗ひます。身のちぢれたところで取り出し、器物にもり赤貝を前に配置を入れて付合せ若葉の打つた

ものと肴しそを打つたものを取合せてもよしひ山葵とポン酢で喰ふ鮎の刺身は鮮度が第一です。又自然病者などは鮮度を選擇して出しませんから御注意下さい。

鮎ずし　鮎をひらき、一度塩漬にして、酢に漬けて、ずしの様に作るのもよろしい。レモン汁とソースをかけてテンピに入れて揚げるのもよろしい。附合せは「マツシボテト又はポイル、ポテト、時により胡瓜のサラドを添へるのもよいのです。

鮎の調理　鮎の料理はいろ〳〵ありますが餘り加工せず平凡々の中に鮎の眞の味覺を味はふのがよく、この意味から鹽焼が最もよいものとされてゐます。それから、鮎のもつ芳香はその腸にあるのですから、とりたての生のよいものは腸をとらずにそのまゝ用ひることで、少しでも時間を經過したものはやはり腸をとつて調理した方がよろしいのです。又鮎はとらずにそのまゝがよいのです。

醋酢　吸いて酢の中へさして作るのは鹽焼と中に醤と鮎のうまさを一層ひき立てられる樣にしかいたします。鮎を鹽物に醤る時も下に敷を敷いて一層の清新さを加へます。

刺身　活きた鮎を三枚におろして皮をこり剥ぐやうにして流水で洗ひます。身のちぢれたところで取り出し、器物にもり赤貝を前に配置を入れて付合せ若葉の打つた

梅干の知識

婦人のための商品學

本場物と稱される紀州物や外國物でも又次戸物も大分出廻りますが、西洋人は紀州物は紀州物の優秀なものが多いやうです。

こんなのは下等品

本場物の特徴　本場物と稱される紀州物や外國物でも又次戸物も大分出廻りますが、西洋人は紀州物は紀州物の優秀なものが多いやうです。

こんなのは下等品

本場物の特徴　本場物と稱される紀州物や外國物でも又次戸物も大分出廻りますが、西洋人は紀州物は紀州物の優秀なものが多いやうです。

公衆電話の恐ろしい黴菌

送話口に氣をつけよ

電話位便利なものはないとおもひます、我國の電話の發達は、實に驚くべきもので、十數年前に比べて來たりする所があります、こんなのは無數です。

温泉療養

今日の話題

鹽泉へ行つた人が、湯に浸りさへすればいゝやうに考へて、一日何回となしに入る人がありますがその結果は徒に「湯疲れ」といふ症狀を起し、身體がだるく、一層の神經衰弱のやうな感じを與へることがあります。それがために鹽泉に行つてかへつてあとで熱を出す人さへあります。又個人個人によつて鹽泉の入り方にも注意すべきで、例へば心臟病者などは鹽泉を遮斷に使用することに依つて效果を得るのですが、食前三十分位前に茶碗に一杯位飲む程度でよろしいのですが、これも流れ出た新鮮なものでなければいけません。つまり時間の經つたものは飲むと胃を害してゐる。つまり、ハードビスケットは乾パンぐらゐで、醫學なものだからである。ハード・ビスケットの配合の大體は小麦粉一〇〇、酸粉二、白双目糖二八、バター六、鹽少許、牛乳九、水酸二、重曹〇・四、炭酸アンモニア〇・四、食鹽〇・三、炭酸鹽〇・一となつてゐる。

×

（2）ファンシー・ビスケットは醫學を多く用ひ、醗酵させておいてから焼くために、こそんだのやうに、外觀がフワ〳〵してゐて、二つに割つて見ると、内部は蜂巢のやうに、小さい氣孔が無數にあいてゐる、味は一般にあまいものが多い、その配合は小麦粉一〇〇、酸粉五四、鹽酸一四五といふ割合である。

×

（3）ソフト・ビスケットは分量は醗酵させておいて焼くために、質はもろく、甘味があり、一般に今日のいはゆるケーキの部に加へられるほどに、お菓子式のもので、表面に美しい光澤模樣をつけたものが多い、その配合は次のやうである。小麦粉一〇〇、酸粉六、鹽四三、バター一五、鹽重曹〇・三、炭酸アンモニア〇・三、食鹽〇・四、ザニラ油〇・一、鹽酸二〇・〇となつてゐる。

×

雜誌紹介

▲主婦之友（時文・利利殺）　主婦の友社發行の夏の方、夏季の暑い方、夏季の暑い方、夏季の暑い

魯西亞船

（69）

土師清二 作
坪内節太郎 畫

オロシヤ（十三）

「お幸さん」
「はい……」
「あんた淺へ帰る」
「……」
「帰らなければいけない」
「やもわくし……」
「此所にゐたいといふのか」
半兵衛の手紙を巻きつつ駿介は訊ねた。
「わしは、堺迄の下田へ行く。オロシヤの船が來てゐるのを見に行く」
「……」
「わしは、お幸さんが好きだ。だが、半兵衛の手紙の文句……生き帰けた上に……」
愛する人を他には、あまりに幸福で、我儘に過ぎる。こんとは外国船の船に乗つた冒険だ、こんとこそ生きて帰れまい。さうとわかつてゐるのにお幸と……。
駿介は、さう云ひたかつた。黙すれば、そこのまま別れとなる。さう云つてしまへば総てが消えてしまひさうな気持が駿介を圧迫するのはどうしたものだらう。
お幸は、先刻寺男が置いて行つた駿介の具を見ると、切迫した心持のはけ口を見つけたやうにホッとして、茶を淹れにかかつた。ほんの僅かな間でも、帰れとか帰るとかいふことから遁れたかつた。駿介もまたなく、話を換へたやうな気持で、
「淺が待つたかな」
茶を淹れてゐるお幸の手もとを見るのであつた。
片手を膝に置き、臭いて、急須の茶を注いでゐるお幸のやや俯に見える横顔と、円い肩から流れるやうな腕の線と、総てとして美しい手と……。
「この家は殺風景で、浦里時次郎の人情本がない」
さう云つた駿介は、消える夜、橋場の家で、お幸と二人きり入梅本『明烏』を読んだことを思ひ出したのである。
「……」
お幸は、黙つてゐた。上目づかひをして男の顔をほんの瞬間見やうに見ただけであつた。
「浦里時次郎の部屋の雰囲気もつた。わしは……」

「時次郎……」
と小さい声で云つてお幸は、こんとは仰ぐやうに男の顔を見て、
「わしは時次郎のやうな男はきらひや……さう仰有いました」
「さうか、さう云つたか……」
「えゝ、浦里の厄介になる、螢五郎の世話になる……時次郎は人から厄介になつてばかりゐる男。そのやうな男は嫌ひだ……」
「わしが、さう云つたか。良く覚えてゐる……」
「えゝ、それは……」
駿方のお言葉ですものと、駿のうなづき方で俯向いてしまつた。
駿介が、お幸が、買つてきた酢を盃にのせて運んできてゐた。
「お待たせいたしました。はい、お酢を入れかへて参りまする」
駿介に注ついて、
「旦那様、今日は珍らしく女のお客様でございますな。今、御用前まで帰りますと、女の人が訪つてゐましてな。旦那様とこちら様とでもあるかと眼で尋れた。
「あゝ小せん……お師匠さん」
「小せんと一緒に來たのか。お前一人で來たと云つたが……？」
「いいえ。一人で來ました。お師匠さん……途中で、あたしを……」
「その女が小せんたとは限るまい打つ棄つて置け。爺さん、酒をかへて來てくれ」

海外映畫短信

△メトロではアメリカ司法省の後援で聯邦刑務所の組織を紹介する生活寫眞映畫「彼等は來て全部出て行く」をジャック・ターナー監督で製作する。出演者はリタ・ジョンスン、トム・ニール、ベルナード・ニーデル、エドワード・ガーガン、ジョン・ガラー等
△ジョン・フオード監督の甘い記フオックス新作「ヘンリー・フオンダ主演の『青年リンカーン』はアブラハム・リンカーンの若き日の傳記映畫だが六月二日紐育ギャリー劇場に封切の結果大好評を博した
△ユナイテッド・サミュエル・ゴールドウインの紐帯の餘波を受けてレスリー・ハワード主演「明奏樂」を製作中であつたワイリアム・ワイラー監督が引揚げてしまつたセンズニック・プロでは直ちにグレゴリイ・ラトフを契約しメガフォンを把らせる事になつた
△最年長者レオ・ゴルシイの結婚で解消と見られてゐたデッド・エンド少年隊入組は此の程ヴィナー・ブラザース新契約を結んだ
△メトロ「猿の王者ターザン映畫ジョニー・オサリヴアン主演の「ターザンの追跡」に次ぐ新作にはモーリンの娘で十八才のシエイラ・オサリヴアンが出演する事になつた

勝繼棋戰

（第二局）

△加藤慶次
▲橋爪敏太郎

（橋爪氏（持駒）歩歩）

（図は三手目の局面）

九	八	七	六	五	四	三	二	一	
香	桂	銀	金	王	金	銀	桂	香	一
歩	歩	歩	歩	歩	歩	歩	歩	歩	二
									三
									四
									五
									六
歩	歩	歩	歩	歩	歩	歩	歩	歩	七
香	桂	銀	金	玉	金	銀	桂	香	八
九	八	七	六	五	四	三	二	一	九

△五二飛
▲二四飛
△四二銀
▲六八玉
△六二銀
▲七八玉
△五三銀右
▲八銀
△五四銀
▲五八金右
△八四歩
▲同飛
△同飛(B)六二銀
▲二四飛
三歩、五四飛、二五飛、同飛、二角成の手
同角、二五飛、二角成の手
△二三歩
▲二八

（第二版）（明治卅一年五月九日第三種郵便物認可）　昭和十四年七月七日（金曜日）　臺灣日日新報　第一万四千ニ百

臺灣日日新報

本日夕刊共十二頁
社長　佐々木八郎
編輯兼發行人
臺北市榮町一丁目十五番地
電話　代表五八〇二番
編輯局　五八〇三番
廣告部　五八〇四番
定價　一部六錢　一ヶ月金壹圓參拾錢　一ヶ月金三圓五拾錢　半年金六圓　一年金十二圓
（日本國內及支那滿洲）
定價　一部五錢　一ヶ月金壹圓　一ヶ月金三圓　半年金五圓五拾錢　一年金十圓
（日本國內及支那滿洲）

社說

興亞の完遂に勇往を誓ふ
聖戰二周年を迎へ感慨新た

本日は輝く興亞紀念日である。顧みに二年、興亞の大業が新たな決意に從き、支那事變の眞意義を認識し國民大衆が明確に把握し聖戰貫徹の信念を堅持すべき大切な日であるのだ。一昨年の本月本日、北支の廣漠地に於て部隊から派遣された日將兵の勇敢なる戰闘に始まり、爾來二年、皇軍の將兵は連日連夜の苦戰奮闘に次ぐ苦戰奮闘を續けて來たのである。此の二年間に於ける皇軍將兵の犧牲的奉公の精神と赫々たる武勳とは、既に國民の感激の的となり、全國民の感謝の的となつてゐるのである。

一

本日は輝く興亞紀念日である。顧みに二年、興亞の大業が新たな決意に從き、支那事變の眞意義を認識し國民大衆が明確に把握し聖戰貫徹の信念を堅持すべき大切な日であるのだ。一昨年の本月本日、北支の廣漠地に於て部隊から派遣された日將兵の勇敢なる戰闘に始まり、爾來二年、皇軍の將兵は連日連夜の苦戰奮闘に次ぐ苦戰奮闘を續けて來たのである。此の二年間に於ける皇軍將兵の犧牲的奉公の精神と赫々たる武勳とは、既に國民の感激の的となり、全國民の感謝の的となつてゐるのだ。

二

そこで吾國民が一體となつて、本日を滿洲興隆なき日となし、皇軍將兵の勞苦を思ひ、靜かに殉國の英靈を弔ふと共に、深く自體自戒して擧國一致の大衆說服に向つて、更に一段と勇往猛進するの覺悟を固めねばならぬ任務である。皇軍戰を續一年に及び、幾大なる犧牲を拂つてゐる今日としては、愈〻大なる覺悟を要する日となつたのである。

三

その第一は、現政權の確立かなる全面的協力を與へること。現下の支那事變の眞相を認識し、新東亞に對する認識を深めて、國民の大衆が新たなる中國聯邦政府の確立に協力し、以て支那事變の眞意義を貫徹し得たことを感謝

事變二周年と北支經濟建設

手順は一應整備、積極開發へ

【六日發同盟】聖戰第二周年を目前に控えて北支の重要經濟工作は如何に進捗しつゝあるか、また今後如何なる方向に進むべきかの問題は、最近各方面の關心の的となつてゐるが、これに關聯して興亞院では六日午後三時から第一回の連絡會議を開き、北支經濟工作の現狀と今後の對策について意見の交換を行つた。

會議には興亞院から政務部長官、經濟部長官、連絡部長官、同第一部長、同第二部長、同第三部長、同第四部長、同第五部長、同第六部長、同第七部長、同第八部長、同第九部長、同第十部長、同第十一部長、同第十二部長、同第十三部長、同第十四部長、同第十五部長、同第十六部長、同第十七部長、同第十八部長、同第十九部長、同第二十部長、同第二十一部長、同第二十二部長、同第二十三部長、同第二十四部長、同第二十五部長、同第二十六部長、同第二十七部長、同第二十八部長、同第二十九部長、同第三十部長、同第三十一部長、同第三十二部長、同第三十三部長、同第三十四部長、同第三十五部長、同第三十六部長、同第三十七部長、同第三十八部長、同第三十九部長、同第四十部長、同第四十一部長、同第四十二部長、同第四十三部長、同第四十四部長、同第四十五部長、同第四十六部長、同第四十七部長、同第四十八部長、同第四十九部長、同第五十部長、同第五十一部長、同第五十二部長、同第五十三部長、同第五十四部長、同第五十五部長、同第五十六部長、同第五十七部長、同第五十八部長、同第五十九部長、同第六十部長、同第六十一部長、同第六十二部長、同第六十三部長、同第六十四部長、同第六十五部長、同第六十六部長、同第六十七部長、同第六十八部長、同第六十九部長、同第七十部長、同第七十一部長、同第七十二部長、同第七十三部長、同第七十四部長、同第七十五部長、同第七十六部長、同第七十七部長、同第七十八部長、同第七十九部長、同第八十部長、同第八十一部長、同第八十二部長、同第八十三部長、同第八十四部長、同第八十五部長、同第八十六部長、同第八十七部長、同第八十八部長、同第八十九部長、同第九十部長、同第九十一部長、同第九十二部長、同第九十三部長、同第九十四部長、同第九十五部長、同第九十六部長、同第九十七部長、同第九十八部長、同第九十九部長、同第百部長、同第百一部長、同第百二部長、同第百三部長、同第百四部長、同第百五部長、同第百六部長、同第百七部長、同第百八部長、同第百九部長、同第百十部長、同第百十一部長、同第百十二部長、同第百十三部長、同第百十四部長、同第百十五部長、同第百十六部長、同第百十七部長、同第百十八部長、同第百十九部長、同第百二十部長、同第百二十一部長、同第百二十二部長、同第百二十三部長、同第百二十四部長、同第百二十五部長、同第百二十六部長、同第百二十七部長、同第百二十八部長、同第百二十九部長、同第百三十部長、同第百三十一部長、同第百三十二部長、同第百三十三部長、同第百三十四部長、同第百三十五部長、同第百三十六部長、同第百三十七部長、同第百三十八部長、同第百三十九部長、同第百四十部長、同第百四十一部長、同第百四十二部長、同第百四十三部長、同第百四十四部長、同第百四十五部長、同第百四十六部長、同第百四十七部長、同第百四十八部長、同第百四十九部長、同第百五十部長、同第百五十一部長、同第百五十二部長、同第百五十三部長、同第百五十四部長、同第百五十五部長、同第百五十六部長、同第百五十七部長、同第百五十八部長、同第百五十九部長、同第百六十部長、同第百六十一部長、同第百六十二部長、同第百六十三部長、同第百六十四部長、同第百六十五部長、同第百六十六部長、同第百六十七部長、同第百六十八部長、同第百六十九部長、同第百七十部長、同第百七十一部長、同第百七十二部長、同第百七十三部長、同第百七十四部長、同第百七十五部長、同第百七十六部長、同第百七十七部長、同第百七十八部長、同第百七十九部長、同第百八十部長、同第百八十一部長、同第百八十二部長、同第百八十三部長、同第百八十四部長、同第百八十五部長、同第百八十六部長、同第百八十七部長、同第百八十八部長、同第百八十九部長、同第百九十部長、同第百九十一部長、同第百九十二部長、同第百九十三部長、同第百九十四部長、同第百九十五部長、同第百九十六部長、同第百九十七部長、同第百九十八部長、同第百九十九部長、同第二百部長、同第二百一部長、同第二百二部長、同第二百三部長、同第二百四部長、同第二百五部長、同第二百六部長、同第二百七部長、同第二百八部長、同第二百九部長、同第二百十部長、同第二百十一部長、同第二百十二部長、同第二百十三部長、同第二百十四部長、同第二百十五部長、同第二百十六部長、同第二百十七部長、同第二百十八部長、同第二百十九部長、同第二百二十部長、同第二百二十一部長、同第二百二十二部長、同第二百二十三部長、同第二百二十四部長、同第二百二十五部長、同第二百二十六部長、同第二百二十七部長、同第二百二十八部長、同第二百二十九部長、同第二百三十部長、同第二百三十一部長、同第二百三十二部長、同第二百三十三部長、同第二百三十四部長、同第二百三十五部長、同第二百三十六部長、同第二百三十七部長、同第二百三十八部長、同第二百三十九部長、同第二百四十部長、同第二百四十一部長、同第二百四十二部長、同第二百四十三部長、同第二百四十四部長、同第二百四十五部長、同第二百四十六部長、同第二百四十七部長、同第二百四十八部長、同第二百四十九部長、同第二百五十部長、同第二百五十一部長、同第二百五十二部長、同第二百五十三部長、同第二百五十四部長、同第二百五十五部長、同第二百五十六部長、同第二百五十七部長、同第二百五十八部長、同第二百五十九部長、同第二百六十部長、同第二百六十一部長、同第二百六十二部長、同第二百六十三部長、同第二百六十四部長、同第二百六十五部長、同第二百六十六部長、同第二百六十七部長、同第二百六十八部長、同第二百六十九部長、同第二百七十部長、同第二百七十一部長、同第二百七十二部長、同第二百七十三部長、同第二百七十四部長、同第二百七十五部長、同第二百七十六部長、同第二百七十七部長、同第二百七十八部長、同第二百七十九部長、同第二百八十部長、同第二百八十一部長、同第二百八十二部長、同第二百八十三部長、同第二百八十四部長、同第二百八十五部長、同第二百八十六部長、同第二百八十七部長、同第二百八十八部長、同第二百八十九部長、同第二百九十部長、同第二百九十一部長、同第二百九十二部長、同第二百九十三部長、同第二百九十四部長、同第二百九十五部長、同第二百九十六部長、同第二百九十七部長、同第二百九十八部長、同第二百九十九部長、同第三百部長、同第三百一部長、同第三百二部長、同第三百三部長、同第三百四部長、同第三百五部長、同第三百六部長、同第三百七部長、同第三百八部長、同第三百九部長、同第三百十部長、同第三百十一部長、同第三百十二部長、同第三百十三部長、同第三百十四部長、同第三百十五部長、同第三百十六部長、同第三百十七部長、同第三百十八部長、同第三百十九部長、同第三百二十部長、同第三百二十一部長、同第三百二十二部長、同第三百二十三部長、同第三百二十四部長、同第三百二十五部長、同第三百二十六部長、同第三百二十七部長、同第三百二十八部長、同第三百二十九部長、同第三百三十部長、同第三百三十一部長、同第三百三十二部長、同第三百三十三部長、同第三百三十四部長、同第三百三十五部長、同第三百三十六部長、同第三百三十七部長、同第三百三十八部長、同第三百三十九部長、同第三百四十部長、同第三百四十一部長、同第三百四十二部長、同第三百四十三部長、同第三百四十四部長、同第三百四十五部長、同第三百四十六部長、同第三百四十七部長、同第三百四十八部長、同第三百四十九部長、同第三百五十部長、同第三百五十一部長、同第三百五十二部長、同第三百五十三部長、同第三百五十四部長、同第三百五十五部長、同第三百五十六部長、同第三百五十七部長、同第三百五十八部長、同第三百五十九部長、同第三百六十部長、同第三百六十一部長、同第三百六十二部長、同第三百六十三部長、同第三百六十四部長、同第三百六十五部長、同第三百六十六部長、同第三百六十七部長、同第三百六十八部長、同第三百六十九部長、同第三百七十部長、同第三百七十一部長、同第三百七十二部長、同第三百七十三部長、同第三百七十四部長、同第三百七十五部長、同第三百七十六部長、同第三百七十七部長、同第三百七十八部長、同第三百七十九部長、同第三百八十部長、同第三百八十一部長、同第三百八十二部長、同第三百八十三部長、同第三百八十四部長、同第三百八十五部長、同第三百八十六部長、同第三百八十七部長、同第三百八十八部長、同第三百八十九部長、同第三百九十部長、同第三百九十一部長、同第三百九十二部長、同第三百九十三部長、同第三百九十四部長、同第三百九十五部長、同第三百九十六部長、同第三百九十七部長、同第三百九十八部長、同第三百九十九部長、同第四百部長、同第四百一部長、同第四百二部長、同第四百三部長、同第四百四部長、同第四百五部長、同第四百六部長、同第四百七部長、同第四百八部長、同第四百九部長、同第四百十部長、同第四百十一部長、同第四百十二部長、同第四百十三部長、同第四百十四部長、同第四百十五部長、同第四百十六部長、同第四百十七部長、同第四百十八部長、同第四百十九部長、同第四百二十部長、同第四百二十一部長、同第四百二十二部長、同第四百二十三部長、同第四百二十四部長、同第四百二十五部長、同第四百二十六部長、同第四百二十七部長、同第四百二十八部長、同第四百二十九部長、同第四百三十部長、同第四百三十一部長、同第四百三十二部長、同第四百三十三部長、同第四百三十四部長、同第四百三十五部長、同第四百三十六部長、同第四百三十七部長、同第四百三十八部長、同第四百三十九部長、同第四百四十部長、同第四百四十一部長、同第四百四十二部長、同第四百四十三部長、同第四百四十四部長、同第四百四十五部長、同第四百四十六部長、同第四百四十七部長、同第四百四十八部長、同第四百四十九部長、同第四百五十部長、同第四百五十一部長、同第四百五十二部長、同第四百五十三部長、同第四百五十四部長、同第四百五十五部長、同第四百五十六部長、同第四百五十七部長、同第四百五十八部長、同第四百五十九部長、同第四百六十部長、同第四百六十一部長、同第四百六十二部長、同第四百六十三部長、同第四百六十四部長、同第四百六十五部長、同第四百六十六部長、同第四百六十七部長、同第四百六十八部長、同第四百六十九部長、同第四百七十部長、同第四百七十一部長、同第四百七十二部長、同第四百七十三部長、同第四百七十四部長、同第四百七十五部長、同第四百七十六部長、同第四百七十七部長、同第四百七十八部長、同第四百七十九部長、同第四百八十部長、同第四百八十一部長、同第四百八十二部長、同第四百八十三部長、同第四百八十四部長、同第四百八十五部長、同第四百八十六部長、同第四百八十七部長、同第四百八十八部長、同第四百八十九部長、同第四百九十部長、同第四百九十一部長、同第四百九十二部長、同第四百九十三部長、同第四百九十四部長、同第四百九十五部長、同第四百九十六部長、同第四百九十七部長、同第四百九十八部長、同第四百九十九部長、同第五百部長、同第五百一部長、同第五百二部長、同第五百三部長、同第五百四部長、同第五百五部長、同第五百六部長、同第五百七部長、同第五百八部長、同第五百九部長、同第五百十部長、同第五百十一部長、同第五百十二部長、同第五百十三部長、同第五百十四部長、同第五百十五部長、同第五百十六部長、同第五百十七部長、同第五百十八部長、同第五百十九部長、同第五百二十部長、同第五百二十一部長、同第五百二十二部長、同第五百二十三部長、同第五百二十四部長、同第五百二十五部長、同第五百二十六部長、同第五百二十七部長、同第五百二十八部長、同第五百二十九部長、同第五百三十部長、同第五百三十一部長、同第五百三十二部長、同第五百三十三部長、同第五百三十四部長、同第五百三十五部長、同第五百三十六部長、同第五百三十七部長、同第五百三十八部長、同第五百三十九部長、同第五百四十部長、同第五百四十一部長、同第五百四十二部長、同第五百四十三部長、同第五百四十四部長、同第五百四十五部長、同第五百四十六部長、同第五百四十七部長、同第五百四十八部長、同第五百四十九部長、同第五百五十部長、同第五百五十一部長、同第五百五十二部長、同第五百五十三部長、同第五百五十四部長、同第五百五十五部長、同第五百五十六部長、同第五百五十七部長、同第五百五十八部長、同第五百五十九部長、同第五百六十部長、同第五百六十一部長、同第五百六十二部長、同第五百六十三部長、同第五百六十四部長、同第五百六十五部長、同第五百六十六部長、同第五百六十七部長、同第五百六十八部長、同第五百六十九部長、同第五百七十部長、同第五百七十一部長、同第五百七十二部長、同第五百七十三部長、同第五百七十四部長、同第五百七十五部長、同第五百七十六部長、同第五百七十七部長、同第五百七十八部長、同第五百七十九部長、同第五百八十部長、同第五百八十一部長、同第五百八十二部長、同第五百八十三部長、同第五百八十四部長、同第五百八十五部長、同第五百八十六部長、同第五百八十七部長、同第五百八十八部長、同第五百八十九部長、同第五百九十部長、同第五百九十一部長、同第五百九十二部長、同第五百九十三部長、同第五百九十四部長、同第五百九十五部長、同第五百九十六部長、同第五百九十七部長、同第五百九十八部長、同第五百九十九部長、同第六百部長、同第六百一部長、同第六百二部長、同第六百三部長、同第六百四部長、同第六百五部長、同第六百六部長、同第六百七部長、同第六百八部長、同第六百九部長、同第六百十部長、同第六百十一部長、同第六百十二部長、同第六百十三部長、同第六百十四部長、同第六百十五部長、同第六百十六部長、同第六百十七部長、同第六百十八部長、同第六百十九部長、同第六百二十部長、同第六百二十一部長、同第六百二十二部長、同第六百二十三部長、同第六百二十四部長、同第六百二十五部長、同第六百二十六部長、同第六百二十七部長、同第六百二十八部長、同第六百二十九部長、同第六百三十部長、同第六百三十一部長、同第六百三十二部長、同第六百三十三部長、同第六百三十四部長、同第六百三十五部長、同第六百三十六部長、同第六百三十七部長、同第六百三十八部長、同第六百三十九部長、同第六百四十部長、同第六百四十一部長、同第六百四十二部長、同第六百四十三部長、同第六百四十四部長、同第六百四十五部長、同第六百四十六部長、同第六百四十七部長、同第六百四十八部長、同第六百四十九部長、同第六百五十部長、同第六百五十一部長、同第六百五十二部長、同第六百五十三部長、同第六百五十四部長、同第六百五十五部長、同第六百五十六部長、同第六百五十七部長、同第六百五十八部長、同第六百五十九部長、同第六百六十部長、同第六百六十一部長、同第六百六十二部長、同第六百六十三部長、同第六百六十四部長、同第六百六十五部長、同第六百六十六部長、同第六百六十七部長、同第六百六十八部長、同第六百六十九部長、同第六百七十部長、同第六百七十一部長、同第六百七十二部長、同第六百七十三部長、同第六百七十四部長、同第六百七十五部長、同第六百七十六部長、同第六百七十七部長、同第六百七十八部長、同第六百七十九部長、同第六百八十部長、同第六百八十一部長、同第六百八十二部長、同第六百八十三部長、同第六百八十四部長、同第六百八十五部長、同第六百八十六部長、同第六百八十七部長、同第六百八十八部長、同第六百八十九部長、同第六百九十部長、同第六百九十一部長、同第六百九十二部長、同第六百九十三部長、同第六百九十四部長、同第六百九十五部長、同第六百九十六部長、同第六百九十七部長、同第六百九十八部長、同第六百九十九部長、同第七百部長、同第七百一部長、同第七百二部長、同第七百三部長、同第七百四部長、同第七百五部長、同第七百六部長、同第七百七部長、同第七百八部長、同第七百九部長、同第七百十部長、同第七百十一部長、同第七百十二部長、同第七百十三部長、同第七百十四部長、同第七百十五部長、同第七百十六部長、同第七百十七部長、同第七百十八部長、同第七百十九部長、同第七百二十部長、同第七百二十一部長、同第七百二十二部長、同第七百二十三部長、同第七百二十四部長、同第七百二十五部長、同第七百二十六部長、同第七百二十七部長、同第七百二十八部長、同第七百二十九部長、同第七百三十部長、同第七百三十一部長、同第七百三十二部長、同第七百三十三部長、同第七百三十四部長、同第七百三十五部長、同第七百三十六部長、同第七百三十七部長、同第七百三十八部長、同第七百三十九部長、同第七百四十部長、同第七百四十一部長、同第七百四十二部長、同第七百四十三部長、同第七百四十四部長、同第七百四十五部長、同第七百四十六部長、同第七百四十七部長、同第七百四十八部長、同第七百四十九部長、同第七百五十部長、同第七百五十一部長、同第七百五十二部長、同第七百五十三部長、同第七百五十四部長、同第七百五十五部長、同第七百五十六部長、同第七百五十七部長、同第七百五十八部長、同第七百五十九部長、同第七百六十部長、同第七百六十一部長、同第七百六十二部長、同第七百六十三部長、同第七百六十四部長、同第七百六十五部長、同第七百六十六部長、同第七百六十七部長、同第七百六十八部長、同第七百六十九部長、同第七百七十部長、同第七百七十一部長、同第七百七十二部長、同第七百七十三部長、同第七百七十四部長、同第七百七十五部長、同第七百七十六部長、同第七百七十七部長、同第七百七十八部長、同第七百七十九部長、同第七百八十部長、同第七百八十一部長、同第七百八十二部長、同第七百八十三部長、同第七百八十四部長、同第七百八十五部長、同第七百八十六部長、同第七百八十七部長、同第七百八十八部長、同第七百八十九部長、同第七百九十部長、同第七百九十一部長、同第七百九十二部長、同第七百九十三部長、同第七百九十四部長、同第七百九十五部長、同第七百九十六部長、同第七百九十七部長、同第七百九十八部長、同第七百九十九部長、同第八百部長、同第八百一部長、同第八百二部長、同第八百三部長、同第八百四部長、同第八百五部長、同第八百六部長、同第八百七部長、同第八百八部長、同第八百九部長、同第八百十部長、同第八百十一部長、同第八百十二部長、同第八百十三部長、同第八百十四部長、同第八百十五部長、同第八百十六部長、同第八百十七部長、同第八百十八部長、同第八百十九部長、同第八百二十部長、同第八百二十一部長、同第八百二十二部長、同第八百二十三部長、同第八百二十四部長、同第八百二十五部長、同第八百二十六部長、同第八百二十七部長、同第八百二十八部長、同第八百二十九部長、同第八百三十部長、同第八百三十一部長、同第八百三十二部長、同第八百三十三部長、同第八百三十四部長、同第八百三十五部長、同第八百三十六部長、同第八百三十七部長、同第八百三十八部長、同第八百三十九部長、同第八百四十部長、同第八百四十一部長、同第八百四十二部長、同第八百四十三部長、同第八百四十四部長、同第八百四十五部長、同第八百四十六部長、同第八百四十七部長、同第八百四十八部長、同第八百四十九部長、同第八百五十部長、同第八百五十一部長、同第八百五十二部長、同第八百五十三部長、同第八百五十四部長、同第八百五十五部長、同第八百五十六部長、同第八百五十七部長、同第八百五十八部長、同第八百五十九部長、同第八百六十部長、同第八百六十一部長、同第八百六十二部長、同第八百六十三部長、同第八百六十四部長、同第八百六十五部長、同第八百六十六部長、同第八百六十七部長、同第八百六十八部長、同第八百六十九部長、同第八百七十部長、同第八百七十一部長、同第八百七十二部長、同第八百七十三部長、同第八百七十四部長、同第八百七十五部長、同第八百七十六部長、同第八百七十七部長、同第八百七十八部長、同第八百七十九部長、同第八百八十部長、同第八百八十一部長、同第八百八十二部長、同第八百八十三部長、同第八百八十四部長、同第八百八十五部長、同第八百八十六部長、同第八百八十七部長、同第八百八十八部長、同第八百八十九部長、同第八百九十部長、同第八百九十一部長、同第八百九十二部長、同第八百九十三部長、同第八百九十四部長、同第八百九十五部長、同第八百九十六部長、同第八百九十七部長、同第八百九十八部長、同第八百九十九部長、同第九百部長、同第九百一部長、同第九百二部長、同第九百三部長、同第九百四部長、同第九百五部長、同第九百六部長、同第九百七部長、同第九百八部長、同第九百九部長、同第九百十部長、同第九百十一部長、同第九百十二部長、同第九百十三部長、同第九百十四部長、同第九百十五部長、同第九百十六部長、同第九百十七部長、同第九百十八部長、同第九百十九部長、同第九百二十部長、同第九百二十一部長、同第九百二十二部長、同第九百二十三部長、同第九百二十四部長、同第九百二十五部長、同第九百二十六部長、同第九百二十七部長、同第九百二十八部長、同第九百二十九部長、同第九百三十部長、同第九百三十一部長、同第九百三十二部長、同第九百三十三部長、同第九百三十四部長、同第九百三十五部長、同第九百三十六部長、同第九百三十七部長、同第九百三十八部長、同第九百三十九部長、同第九百四十部長、同第九百四十一部長、同第九百四十二部長、同第九百四十三部長、同第九百四十四部長、同第九百四十五部長、同第九百四十六部長、同第九百四十七部長、同第九百四十八部長、同第九百四十九部長、同第九百五十部長、同第九百五十一部長、同第九百五十二部長、同第九百五十三部長、同第九百五十四部長、同第九百五十五部長、同第九百五十六部長、同第九百五十七部長、同第九百五十八部長、同第九百五十九部長、同第九百六十部長、同第九百六十一部長、同第九百六十二部長、同第九百六十三部長、同第九百六十四部長、同第九百六十五部長、同第九百六十六部長、同第九百六十七部長、同第九百六十八部長、同第九百六十九部長、同第九百七十部長、同第九百七十一部長、同第九百七十二部長、同第九百七十三部長、同第九百七十四部長、同第九百七十五部長、同第九百七十六部長、同第九百七十七部長、同第九百七十八部長、同第九百七十九部長、同第九百八十部長、同第九百八十一部長、同第九百八十二部長、同第九百八十三部長、同第九百八十四部長、同第九百八十五部長、同第九百八十六部長、同第九百八十七部長、同第九百八十八部長、同第九百八十九部長、同第九百九十部長、同第九百九十一部長、同第九百九十二部長、同第九百九十三部長、同第九百九十四部長、同第九百九十五部長、同第九百九十六部長、同第九百九十七部長、同第九百九十八部長、同第九百九十九部長、同第千部長、同第千一部長、同第千二部長、同第千三部長、同第千四部長、同第千五部長、同第千六部長、同第千七部長、同第千八部長、同第千九部長、同第千十部長、同第千十一部長、同第千十二部長、同第千十三部長、同第千十四部長、同第千十五部長、同第千十六部長、同第千十七部長、同第千十八部長、同第千十九部長、同第千二十部長、同第千二十一部長、同第千二十二部長、同第千二十三部長、同第千二十四部長、同第千二十五部長、同第千二十六部長、同第千二十七部長、同第千二十八部長、同第千二十九部長、同第千三十部長、同第千三十一部長、同第千三十二部長、同第千三十三部長、同第千三十四部長、同第千三十五部長、同第千三十六部長、同第千三十七部長、同第千三十八部長、同第千三十九部長、同第千四十部長、同第千四十一部長、同第千四十二部長、同第千四十三部長、同第千四十四部長、同第千四十五部長、同第千四十六部長、同第千四十七部長、同第千四十八部長、同第千四十九部長、同第千五十部長、同第千五十一部長、同第千五十二部長、同第千五十三部長、同第千五十四部長、同第千五十五部長、同第千五十六部長、同第千五十七部長、同第千五十八部長、同第千五十九部長、同第千六十部長、同第千六十一部長、同第千六十二部長、同第千六十三部長、同第千六十四部長、同第千六十五部長、同第千六十六部長、同第千六十七部長、同第千六十八部長、同第千六十九部長、同第千七十部長、同第千七十一部長、同第千七十二部長、同第千七十三部長、同第千七十四部長、同第千七十五部長、同第千七十六部長、同第千七十七部長、同第千七十八部長、同第千七十九部長、同第千八十部長、同第千八十一部長、同第千八十二部長、同第千八十三部長、同第千八十四部長、同第千八十五部長、同第千八十六部長、同第千八十七部長、同第千八十八部長、同第千八十九部長、同第千九十部長、同第千九十一部長、同第千九十二部長、同第千九十三部長、同第千九十四部長、同第千九十五部長、同第千九十六部長、同第千九十七部長、同第千九十八部長、同第千九十九部長、同第千百部長、同第千百一部長、同第千百二部長、同第千百三部長、同第千百四部長、同第千百五部長、同第千百六部長、同第千百七部長、同第千百八部長、同第千百九部長、同第千百十部長、同第千百十一部長、同第千百十二部長、同第千百十三部長、同第千百十四部長、同第千百十五部長、同第千百十六部長、同第千百十七部長、同第千百十八部長、同第千百十九部長、同第千百二十部長、同第千百二十一部長、同第千百二十二部長、同第千百二十三部長、同第千百二十四部長、同第千百二十五部長、同第千百二十六部長、同第千百二十七部長、同第千百二十八部長、同第千百二十九部長、同第千百三十部長、同第千百三十一部長、同第千百三十二部長、同第千百三十三部長、同第千百三十四部長、同第千百三十五部長、同第千百三十六部長、同第千百三十七部長、同第千百三十八部長、同第千百三十九部長、同第千百四十部長、同第千百四十一部長、同第千百四十二部長、同第千百四十三部長、同第千百四十四部長、同第千百四十五部長、同第千百四十六部長、同第千百四十七部長、同第千百四十八部長、同第千百四十九部長、同第千百五十部長、同第千百五十一部長、同第千百五十二部長、同第千百五十三部長、同第千百五十四部長、同第千百五十五部長、同第千百五十六部長、同第千百五十七部長、同第千百五十八部長、同第千百五十九部長、同第千百六十部長、同第千百六十一部長、同第千百六十二部長、同第千百六十三部長、同第千百六十四部長、同第千百六十五部長、同第千百六十六部長、同第千百六十七部長、同第千百六十八部長、同第千百六十九部長、同第千百七十部長、同第千百七十一部長、同第千百七十二部長、同第千百七十三部長、同第千百七十四部長、同第千百七十五部長、同第千百七十六部長、同第千百七十七部長、同第千百七十八部長、同第千百七十九部長、同第千百八十部長、同第千百八十一部長、同第千百八十二部長、同第千百八十三部長、同第千百八十四部長、同第千百八十五部長、同第千百八十六部長、同第千百八十七部長、同第千百八十八部長、同第千百八十九部長、同第千百九十部長、同第千百九十一部長、同第千百九十二部長、同第千百九十三部長、同第千百九十四部長、同第千百九十五部長、同第千百九十六部長、同第千百九十七部長、同第千百九十八部長、同第千百九十九部長、同第千二百部長、同第千二百一部長、同第千二百二部長、同第千二百三部長、同第千二百四部長、同第千二百五部長、同第千二百六部長、同第千二百七部長、同第千二百八部長、同第千二百九部長、同第千二百十部長、同第千二百十一部長、同第千二百十二部長、同第千二百十三部長、同第千二百十四部長、同第千二百十五部長、同第千二百十六部長、同第千二百十七部長、同第千二百十八部長、同第千二百十九部長、同第千二百二十部長、同第千二百二十一部長、同第千二百二十二部長、同第千二百二十三部長、同第千二百二十四部長、同第千二百二十五部長、同第千二百二十六部長、同第千二百二十七部長、同第千二百二十八部長、同第千二百二十九部長、同第千二百三十部長、同第千二百三十一部長、同第千二百三十二部長、同第千二百三十三部長、同第千二百三十四部長、同第千二百三十五部長、同第千二百三十六部長、同第千二百三十七部長、同第千二百三十八部長、同第千二百三十九部長、同第千二百四十部長、同第千二百四十一部長、同第千二百四十二部長、同第千二百四十三部長、同第千二百四十四部長、同第千二百四十五部長、同第千二百四十六部長、同第千二百四十七部長、同第千二百四十八部長、同第千二百四十九部長、同第千二百五十部長、同第千二百五十一部長、同第千二百五十二部長、同第千二百五十三部長、同第千二百五十四部長、同第千二百五十五部長、同第千二百五十六部長、同第千二百五十七部長、同第千二百五十八部長、同第千二百五十九部長、同第千二百六十部長、同第千二百六十一部長、同第千二百六十二部長、同第千二百六十三部長、同第千二百六十四部長、同第千二百六十五部長、同第千二百六十六部長、同第千二百六十七部長、同第千二百六十八部長、同第千二百六十九部長、同第千二百七十部長、同第千二百七十一部長、同第千二百七十二部長、同第千二百七十三部長、同第千二百七十四部長、同第千二百七十五部長、同第千二百七十六部長、同第千二百七十七部長、同第千二百七十八部長、同第千二百七十九部長、同第千二百八十部長、同第千二百八十一部長、同第千二百八十二部長、同第千二百八十三部長、同第千二百八十四部長、同第千二百八十五部長、同第千二百八十六部長、同第千二百八十七部長、同第千二百八十八部長、同第千二百八十九部長、同第千二百九十部長、同第千二百九十一部長、同第千二百九十二部長、同第千二百九十三部長、同第千二百九十四部長、同第千二百九十五部長、同第千二百九十六部長、同第千二百九十七部長、同第千二百九十八部長、同第千二百九十九部長、同第千三百部長、同第千三百一部長、同第千三百二部長、同第千三百三部長、同第千三百四部長、同第千三百五部長、同第千三百六部長、同第千三百七部長、同第千三百八部長、同第千三百九部長、同第千三百十部長、同第千三百十一部長、同第千三百十二部長、同第千三百十三部長、同第千三百十四部長、同第千三百十五部長、同第千三百十六部長、同第千三百十七部長、同第千三百十八部長、同第千三百十九部長、同第千三百二十部長、同第千三百二十一部長、同第千三百二十二部長、同第千三百二十三部長、同第千三百二十四部長、同第千三百二十五部長、同第千三百二十六部長、同第千三百二十七部長、同第千三百二十八部長、同第千三百二十九部長、同第千三百三十部長、同第千三百三十一部長、同第千三百三十二部長、同第千三百三十三部長、同第千三百三十四部長、同第千三百三十五部長、同第千三百三十六部長、同第千三百三十七部長、同第千三百三十八部長、同第千三百三十九部長、同第千三百四十部長、同第千三百四十一部長、同第千三百四十二部長、同第千三百四十三部長、同第千三百四十四部長、同第千三百四十五部長、同第千三百四十六部長、同第千三百四十七部長、同第千三百四十八部長、同第千三百四十九部長、同第千三百五十部長、同第千三百五十一部長、同第千三百五十二部長、同第千三百五十三部長、同第千三百五十四部長、同第千三百五十五部長、同第千三百五十六部長、同第千三百五十七部長、同第千三百五十八部長、同第千三百五十九部長、同第千三百六十部長、同第千三百六十一部長、同第千三百六十二部長、同第千三百六十三部長、同第千三百六十四部長、同第千三百六十五部長、同第千三百六十六部長、同第千三百六十七部長、同第千三百六十八部長、同第千三百六十九部長、同第千三百七十部長、同第千三百七十一部長、同第千三百七十二部長、同第千三百七十三部長、同第千三百七十四部長、同第千三百七十五部長、同第千三百七十六部長、同第千三百七十七部長、同第千三百七十八部長、同第千三百七十九部長、同第千三百八十部長、同第千三百八十一部長、同第千三百八十二部長、同第千三百八十三部長、同第千三百八十四部長、同第千三百八十五部長、同第千三百八十六部長、同第千三百八十七部長、同第千三百八十八部長、同第千三百八十九部長、同第千三百九十部長、同第千三百九十一部長、同第千三百九十二部長、同第千三百九十三部長、同第千三百九十四部長、同第千三百九十五部長、同第千三百九十六部長、同第千三百九十七部長、同第千三百九十八部長、同第千三百九十九部長、同第千四百部長、同第千四百一部長、同第千四百二部長、同第千四百三部長、同第千四百四部長、同第千四百五部長、同第千四百六部長、同第千四百七部長、同第千四百八部長、同第千四百九部長、同第千四百十部長、同第千四百十一部長、同第千四百十二部長、同第千四百十三部長、同第千四百十四部長、同第千四百十五部長、同第千四百十六部長、同第千四百十七部長、同第千四百十八部長、同第千四百十九部長、同第千四百二十部長、同第千四百二十一部長、同第千四百二十二部長、同第千四百二十三部長、同第千四百二十四部長、同第千四百二十五部長、同第千四百二十六部長、同第千四百二十七部長、同第千四百二十八部長、同第千四百二十九部長、同第千四百三十部長、同第千四百三十一部長、同第千四百三十二部長、同第千四百三十三部長、同第千四百三十四部長、同第千四百三十五部長、同第千四百三十六部長、同第千四百三十七部長、同第千四百三十八部長、同第千四百三十九部長、同第千四百四十部長、同第千四百四十一部長、同第千四百四十二部長、同第千四百四十三部長、同第千四百四十四部長、同第千四百四十五部長、同第千四百四十六部長、同第千四百四十七部長、同第千四百四十八部長、同第千四百四十九部長、同第千四百五十部長、同第千四百五十一部長、同第千四百五十二部長、同第千四百五十三部長、同第千四百五十四部長、同第千四百五十五部長、同第千四百五十六部長、同第千四百五十七部長、同第千四百五十八部長、同第千四百五十九部長、同第千四百六十部長、同第千四百六十一部長、同第千四百六十二部長、同第千四百六十三部長、同第千四百六十四部長、同第千四百六十五部長、同第千四百六十六部長、同第千四百六十七部長、同第千四百六十八部長、同第千四百六十九部長、同第千四百七十部長、同第千四百七十一部長、同第千四百七十二部長、同第千四百七十三部長、同第千四百七十四部長、同第千四百七十五部長、同第千四百七十六部長、同第千四百七十七部長、同第千四百七十八部長、同第千四百七十九部長、同第千四百八十部長、同第千四百八十一部長、同第千四百八十二部長、同第千四百八十三部長、同第千四百八十四部長、同第千四百八十五部長、同第千四百八十六部長、同第千四百八十七部長、同第千四百八十八部長、同第千四百八十九部長、同第千四百九十部長、同第千四百九十一部長、同第千四百九十二部長、同第千四百九十三部長、同第千四百九十四部長、同第千四百九十五部長、同第千四百九十六部長、同第千四百九十七部長、同第千四百九十八部長、同第千四百九十九部長、同第千五百部長、同第千五百一部長、同第千五百二部長、同第千五百三部長、同第千五百四部長、同第千五百五部長、同第千五百六部長、同第千五百七部長、同第千五百八部長、同第千五百九部長、同第千五百十部長、同第千五百十一部長、同第千五百十二部長、同第千五百十三部長、同第千五百十四部長、同第千五百十五部長、同第千五百十六部長、同第千五百十七部長、同第千五百十八部長、同第千五百十九部長、同第千五百二十部長、同第千五百二十一部長、同第千五百二十二部長、同第千五百二十三部長、同第千五百二十四部長、同第千五百二十五部長、同第千五百二十六部長、同第千五百二十七部長、同第千五百二十八部長、同第千五百二十九部長、同第千五百三十部長、同第千五百三十一部長、同第千五百三十二部長、同第千五百三十三部長、同第千五百三十四部長、同第千五百三十五部長、同第千五百三十六部長、同第千五百三十七部長、同第千五百三十八部長、同第千五百三十九部長、同第千五百四十部長、同第千五百四十一部長、同第千五百四十二部長、同第千五百四十三部長、同第千五百四十四部長、同第千五百四十五部長、同第千五百四十六部長、同第千五百四十七部長、同第千五百四十八部長、同第千五百四十九部長、同第千五百五十部長、同第千五百五十一部長、同第千五百五十二部長、同第千五百五十三部長、同第千五百五十四部長、同第千五百五十五部長、同第千五百五十六部長、同第千五百五十七部長、同第千五百五十八部長、同第千五百五十九部長、同第千五百六十部長、同第千五百六十一部長、同第千五百六十二部長、同第千五百六十三部長、同第千五百六十四部長、同第千五百六十五部長、同第千五百六十六部長、同第千五百六十七部長、同第千五百六十八部長、同第千五百六十九部長、同第千五百七十部長、同第千五百七十一部長、同第千五百七十二部長、同第千五百七十三部長、同第千五百七十四部長、同第千五百七十五部長、同第千五百七十六部長、同第千五百七十七部長、同第千五百七十八部長、同第千五百七十九部長、同第千五百八十部長、同第千五百八十一部長、同第千五百八十二部長、同第千五百八十三部長、同第千五百八十四部長、同第千五百八十五部長、同第千五百八十六部長、同第千五百八十七部長、同第千五百八十八部長、同第千五百八十九部長、同第千五百九十部長、同第千五百九十一部長、同第千五百九十二部長、同第千五百九十三部長、同第千五百九十四部長、同第千五百九十五部長、同第千五百九十六部長、同第千五百九十七部長、同第千五百九十八部長、同第千五百九十九部長、同第千六百部長、同第千六百一部長、同第千六百二部長、同第千六百三部長、同第千六百四部長、同第千六百五部長、同第千六百六部長、同第千六百七部長、同第千六百八部長、同第千六百九部長、同第千六百十部長、同第千六百十一部長、同第千六百十二部長、同第千六百十三部長、同第千六百十四部長、同第千六百十五部長、同第千六百十六部長、同第千六百十七部長、同第千六百十八部長、同第千六百十九部長、同第千六百二十部長、同第千六百二十一部長、同第千六百二十二部長、同第千六百二十三部長、同第千六百二十四部長、同第千六百二十五部長、同第千六百二十六部長、同第千六百二十七部長、同第千六百二十八部長、同第千六百二十九部長、同第千六百三十部長、同第千六百三十一部長、同第千六百三十二部長、同第千六百三十三部長、同第千六百三十四部長、同第千六百三十五部長、同第千六百三十六部長、同

事變滿二周年記念特輯

事變滿二年を迎へ 總力戰の體制へ

終止符を打つべき鍵

【北京六日發同盟】徐州會戰直後を受けて出發した軍參第二年は引續き中支及び南支に於て攻勢が續けられ同時に軍事攻略によつて完成された全支の新態勢確立に關係により一種質的變化をなし、全面進攻より一種質的變化をなし、全面進攻より一種質的變化たる建設戰、長期戰の相貌を濃厚ならしめた、勿論抗日勢力の最後の一撃をも挫折すべきを期する點が方の種種の進攻作戰の陰にかの如き夢想さへも許さぬが、之を裏面より觀察する時、第二年、殊にその下半期に於ける態勢の特徴は建設戰にあつたと斷ずるを憚らない、即ち事變第二年の北支に於ける特徴は治安の確立、政治、經濟、文化の三方面に於ける臨時政府の整備、強化に關する施策に集中され、第二の新秩序に關する施策への前進、發展行動と併せて綜合的總力戰の色彩を濃く發揮してゐる點が著しかれるのである

治安の確立

南昌はれた臨時政府の樹立を皮切りとする治安確立の施策は河南、山東山西其の全占領地域に亘つて積極果敢に實施され、今や山東の一部及び山西に若干の殘敵蠢動を見るのみの狀態を示し一方各地に於ける良民の自衛組織も逐次治安の確立に寄與しつつある、殊に兩三年來の大陸の建設に對する國民的關心の昂揚と相俟つて治安の確立は單に軍事的見地よりするのみならず廣く政治、經濟、文化の三方面よりする總合的施策に對して方全の努力が傾倒されてゐる

經濟機構の强化

今年三月を以つて滿二周年を迎へた關銀の基礎は著々强化され、法幣回收により、為替資金に回つて次第にその地步を固めつゝある二方新民會、合作社等による生産計畫も昭和十三年度繰入を見ると殊に農業第一年に於ける臨時政府の出發が第二年を迎へるに及んで、中華民國臨時政府は愈々確立し、臨時政府と新民會の緊密なる連繫に基き、軍事、政治、經濟、文化の三方面よりする建設に對して方全の施策を續つゝあり、事變第三年を期して全面的力戰に轉ずべく新たなる態勢を整へつゝある。

敵抗戰勢力の分裂

殊に從來重慶側の態度を出でず、最近に於ける物價の暴騰、北支經濟の攪亂等はその顯著なる一例である。見れば、新たに迎へられた第二年は統制經濟に於ける重慶側對敵を緊くべき最大なる試練となり、重慶側の的確一作が事變の歸趨を決すべき重大なる段階に入つたものと斷じ得、第二年に於けるその成果には實に期待されてゐる

一文字山に 夏草は燃ゆる

【臨機構特電にて六日發同盟】支那事變發端の地北京盧溝橋畔にて六日擧行された事變二周年記念日に際して感慨を新たにする者が多い、昨年の一周年記念日に北京留學生會の手によつて立派な大理石の石碑に擁られた一文字山の記念碑はまた眞新しく、燦つくやうな眞夏の陽光に美しく映えてその日の牟田口部隊の殲滅を劃期してゐる北京から眞西へ、櫻井佐藤兩部隊の地點が通つてゐる道路に沿ひ點つた道端の綠濃い楊柳の中を走り今、事變二周年記念日に際して感慨を新たにする者が多い、昨年の一周年記念日に北京留學生會の手によつて立派な大理石の石碑に擁られた一文字山の記念碑はまた眞新しく、燦つくやうな眞夏の陽光に美しく映えてその日の牟田口部隊の殲滅を劃期してゐる北京から眞西へ、櫻井佐藤兩部隊の地點が通つてゐる道路に沿ひ點つた道端の綠濃い楊柳の中を走り今、事變二周年記念日に際して感慨を新たにする者が多い、昨年の一周年記念日に北京留學生會の手によつて立派な大理石の石碑に擁られた一文字山の記念碑はまた眞新しく、燦つくやうな眞夏の陽光に美しく映えてその日の牟田口部隊の殲滅を劃期してゐる北京から眞西へ、櫻井佐藤兩部隊の地點が通つてゐる道路に沿ひ點つた道端の綠濃い楊柳の中を走り

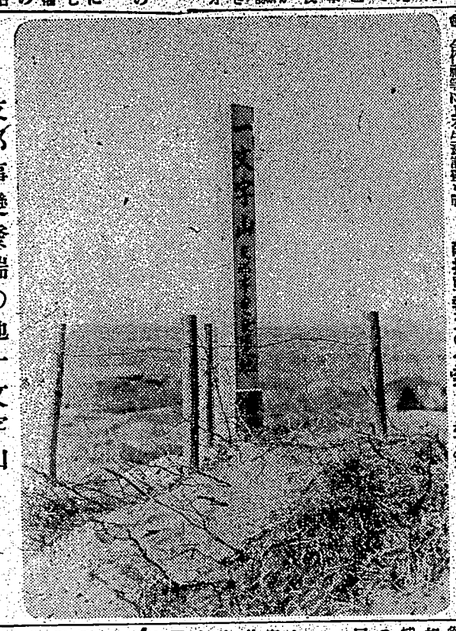

支那事變發端の地 一文字山

愈よ臨時政府 飛躍的發展期へ

【北京六日發同盟】昭和十二年十二月十四日華北の大地を揺がせ新興氣運に燃ゆる新生命を與へられて誕生した中華民國臨時政府は、爾來行政機關の整備、時代に即應した新秩序樹立の為に約一ヶ年半に亘る苦心の經營を續けて事變第二周年を迎へ、愈々躍進の第三年度に入つたが、この間に於ける臨時政府と新民會との關係は、新民會の發展に伴ひ、臨時政府の施政に對する新民會の意見は漸次に重要性を加へ、兩者の關係は不可分の關係にまで進展し、兩者の協力は事變處理の上に重大なる役割を演ずるに至つた、即ち臨時政府の施政方針は新民會の意見を參酌して決定され、新民會の意見は臨時政府の施政に反映するといふ關係にあり、兩者の關係は單なる協力關係を超越して一體的關係にまで發展してゐる、從つて臨時政府の施政方針は新民會の施政方針であり、新民會の施政方針は臨時政府の施政方針であるといふ關係にあり、兩者の關係は單なる協力關係を超越して一體的關係にまで發展してゐる、從つて臨時政府の施政方針は新民會の施政方針であり、新民會の施政方針は臨時政府の施政方針であるといふ關係にあり、兩者の關係は單なる協力關係を超越して一體的關係にまで發展してゐる

政治機構の整備

事變第一年度に於ける臨時政府の出發が第二年を迎へるに及んで、中華民國臨時政府は新興氣運に燃ゆる新生命を與へられて誕生した

空に殘れる (45)

尾崎士郎作
高木清畫

（承前）

ネオンの影（二四）

百萬はあればやうな声で笑ひながら

「実さ、半ば絶望してゐたところなんだよ、――よく来てくれた」

「雨が降つてゐるからどうしようかと思つたのよ、星宮さんはまだ？」

なぜともなしに緊張されるやうな感じで彼女は顔を赤らめた。

「どうしたかね、――昨夜すつぽん飲つ張つてゐたから眠込んでしまつたのかも知れないな」

「でもあんなに自分から時間まで約束したんですもの」

憤慨したやうにもぢもぢしてゐる伊保子をせきたてるやうにして根來は入口の扉口を背についた。

「どうだい、昨夜あれから無事だつたと」

「眠つちやつたわ、星宮さん果の上で眠つちやつたんですもの」

「いや、星宮さんぢやなくて君の方だよ、――あんたにおそく帰つて叱られなかつたと」

「叱るつて叱られたんかるない」

身體を横にうつかせて、行儀よく膝の手に膝子をおさへてゐる彼女の横顔に眺れた。伊保子はどきつとして手をひつこめた。

「はやく来ればいいのに」

と、ひとりごとのやうに呟いた後悔のつめたい空気が水無つた顔にひやりとくる。伊保子は胸をすぼめ、できるだけ小さくなつて根來の身體と觸れ合ふのを避けようとしたが、さうすれば益々根に近くなるやうな彼の肩が自分の方へ傾いてくるやうな気がしてならなかつた。ちらりと横眼づかひに見ると、根來は眼を閉ぢて両手を組み合はせたまま椅子に首を凭せかけてゐるやつぱりこのひとは自分のことなんか眼中に置いてゐないのだ――と思ふと俄つとした淋しさと同時に、最初から一歩に警戒したり拘泥つたりしてゐた自分が恥かしくなつてきたのである。

喫茶店はパリの郊外にほど近い青年と少女のひそやかな接吻と戯笑とを慰いたもので、有名の戯曲家が、或る雑誌のために書き下ろしたのである。

「ソ」聯は赤化の進捗について、

ユッヘル等の人々を送つて隣国政府に働きかけ、満州国建国に反対して国共合作に導き、支那を内と外から赤化しようとしたのである。

大正十四年末にはボロジンやブリ合作は蔣介石の北伐成功後、国民政府とイギリス、アメリカの接近の結果が表面化するに及んで、共産党は地下に潜行し、外交及び宣伝部は武漢に移つて、政治、軍事的に根強く發展する機になりました。之と同時に「ソ」聯は露骨に干渉を開始して国共合作に導き、支那を赤化しようとしたのであります。

以上の様に国際難つくめて内憂外患にも悩まされた當時の日本は凡ゆる方面に極端な消極政策を執り、之が外交に反映しては英米追従対支不干渉主義の消極外交となつたのであります。然るに支那は、悩み苦しめられて居つた帝国の地位と実力とを無視して、東亜に於ける日支英協力の経営を阻害する抗日侮日の行動を敢行したのであります。事変の勃発は此の方針によつてなされたのであります。

支那變遷の眞意義

國家總力戰の戰士に告ぐ

★……陸軍省情報部

（五）

これより先、世界大戦半に共産主義革命を起し、帝政ロシヤを倒して「ソ」聯邦を組織したロシヤは、暫く国際政局を離れて内政の整理に没頭して居りましたが国内統一が成るに及んで世界赤化革命の政策に乗り出して来ました。世界赤化は思想的武器を以てする彼自身の国防戦であると同時に、彼の侵略的世界政策であつたのであります。かくて彼の赤化の魔手はコミンテルン運動として世界の至る処に延べられたのであります。就中支那は彼の待ち設けた所であります。

一部の有識者は彼の赤化の魔手に対して、抗日侮日の行動を敢行したのであります。事変の勃発は此の方針によつてなされたのであります。

此の様な国際情勢の下に於て、支那は不断の軍閥抗争と欧米列強の経済的搾取との為に、人民が塗炭の苦に陥り、国家の社会的混乱を包蔵して居たからであります。

彼のレーニンをして「世界の赤化は東方に於て決す」と言はしめたのも之が為であります。

ところが東亜の赤化を完成するには先づ東亜の安定勢力たる日本を赤化する必要がありますので、即ち遡つて我が国に対し「ソ」国交の回復後コミンテルンは盛に日本にも働きかけたのであります。けれども日本は英米主義と絶縁した今日の国際情勢に於ては、東亜の赤化を阻止するには何としても日本との関係を絶つことが必要であります。

一部

【九・一〇】時事解説（東京）ダンチヒと回廊を廻りて――法律博士林毅陸

【九・二五】九・四〇時報（東京）

【九・四二】講演（東京）支那事変第一周年を迎へて――参謀本部第二部長陸軍少将岩畔豪雄氏大佐酒井周吉

【一〇・〇〇】農業時間（レコード）新歌――山の巡査（山田耕筰作曲）海軍軍楽隊作曲）流れられぬ女（海軍軍楽隊作曲）海軍軍楽隊（松山基三作詞）海軍軍楽隊作曲）

【一〇・一〇】農業相来相撲開催

【一〇・四〇】ラヂオ講座

【一一・〇〇】ニュース

【一一・二〇】農業講座

【一一・四〇】農業相撲開催

【一二・〇〇】農業講座（農業作曲）

【一二・二〇】ニュース

【一二・三〇】ハイキングコース紹介の時間（気象台）

【一二・三五】コドモのニュース（気象台）

【一二・五五】正午の時報（東京）

【一三・〇〇】千供の時間（東京）童話劇――支那の子供と日本兵・お母さん・お父さん・お祖父・正平・春雄好夫・千代子・小林晴孔、その他子供大勢、伊藤一東京放送総集団

【一四・〇〇】千供の時間（東京）

【一六・五〇】講演（東京）東亜建設の大道――奥田啓政務部長陸軍少将鈴木貞一

【一七・〇〇】ニュース

【一七・一〇】農業相撲について――お祖父さん祭り川西久子

【一七・二五】家庭料理（東京）

【一八・〇〇】ニュース

【一八・一〇】家庭講座（東京）

【一八・二〇】国民歌謡（東京）日本と支那――第一回放送（東京）支那事変第一周年の歌――山中啓

【一八・四〇】ニュース

【一九・〇〇】朝の体操（東京）国民歌謡

【一九・一〇】朝の音楽レコード――行進曲（陸軍軍楽隊）大陸行進曲（陸軍軍楽隊）行進曲（陸軍軍楽隊）支那事変大行進曲（陸軍軍楽隊）大陸行進曲（陸軍軍楽隊）

【一九・三〇】ニュース

【一九・四〇】家庭講座（東京）

【二〇・〇〇】肉類取引相場（農林省のみ）

【二〇・一〇】農業講座（農林）

【二〇・三〇】ニュース

【二〇・四〇】家庭講座（東京）

【二一・〇〇】国民歌謡（東京）

【二一・二〇】ニュース

【二一・三〇】農業講座（農林）

【二一・四〇】ニュース

【二二・〇〇】時報（東京）

【二二・一〇】北支気象ニュース

ラヂオ

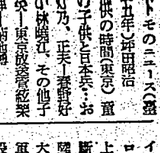

支那事變（東京）（七二〇）

一周年を迎へて

陸軍大佐　坂垣征四郎

支那事変第一周年を此処に満一周年を迎へました、此の間の感慨を一つにして世界に比なき大日本帝国の尊き使命遂行に邁進しようではないか

講演（東京）（六・五）

興亞建設の大道

陸軍少将　鈴木貞一

氏は東亜問題の権威者

支那事変第一周年の記念すべき日に当り氏は此の問題に関して「興亜建設の大道」の有意義な話をしてくれた。

一、我国は東亜の安定勢力として支那の健全なる発展を期待し、支那国民政府の抗日容共政策を排撃して来ました。此の間の事情は、支那国民政府の抗日容共政策が東亜の安定勢力たる我国の存在を危くするばかりでなく、延いては世界平和の脅威となるが故に、我国は之が排撃に決意を固めたのであります。

二、我国は東亜の安定勢力として支那の健全なる発展を期待し、支那国民政府の抗日容共政策を排撃して来ました。此の間の事情は、支那国民政府の抗日容共政策が東亜の安定勢力たる我国の存在を危くするばかりでなく、延いては世界平和の脅威となるが故に、我国は之が排撃に決意を固めたのであります。

三、我国は東亜の安定勢力として支那の健全なる発展を期待し、支那国民政府の抗日容共政策を排撃して来ました。此の間の事情は、支那国民政府の抗日容共政策が東亜の安定勢力たる我国の存在を危くするばかりでなく、延いては世界平和の脅威となるが故に、我国は之が排撃に決意を固めたのであります。

四、我国は東亜の安定勢力として支那の健全なる発展を期待し、支那国民政府の抗日容共政策を排撃して来ました。此の間の事情は、支那国民政府の抗日容共政策が東亜の安定勢力たる我国の存在を危くするばかりでなく、延いては世界平和の脅威となるが故に、我国は之が排撃に決意を固めたのであります。

五、我国は東亜の安定勢力として支那の健全なる発展を期待し、支那国民政府の抗日容共政策を排撃して来ました。此の間の事情は、支那国民政府の抗日容共政策が東亜の安定勢力たる我国の存在を危くするばかりでなく、延いては世界平和の脅威となるが故に、我国は之が排撃に決意を固めたのであります。

六、我国は東亜の安定勢力として支那の健全なる発展を期待し、支那国民政府の抗日容共政策を排撃して来ました。此の間の事情は、支那国民政府の抗日容共政策が東亜の安定勢力たる我国の存在を危くするばかりでなく、延いては世界平和の脅威となるが故に、我国は之が排撃に決意を固めたのであります。

七、我国は東亜の安定勢力として支那の健全なる発展を期待し、支那国民政府の抗日容共政策を排撃して来ました。此の間の事情は、支那国民政府の抗日容共政策が東亜の安定勢力たる我国の存在を危くするばかりでなく、延いては世界平和の脅威となるが故に、我国は之が排撃に決意を固めたのであります。

八、我国は東亜の安定勢力として支那の健全なる発展を期待し、支那国民政府の抗日容共政策を排撃して来ました。此の間の事情は、支那国民政府の抗日容共政策が東亜の安定勢力たる我国の存在を危くするばかりでなく、延いては世界平和の脅威となるが故に、我国は之が排撃に決意を固めたのであります。

九、我国は東亜の安定勢力として支那の健全なる発展を期待し、支那国民政府の抗日容共政策を排撃して来ました。此の間の事情は、支那国民政府の抗日容共政策が東亜の安定勢力たる我国の存在を危くするばかりでなく、延いては世界平和の脅威となるが故に、我国は之が排撃に決意を固めたのであります。

十、我国は東亜の安定勢力として支那の健全なる発展を期待し、支那国民政府の抗日容共政策を排撃して来ました。此の間の事情は、支那国民政府の抗日容共政策が東亜の安定勢力たる我国の存在を危くするばかりでなく、延いては世界平和の脅威となるが故に、我国は之が排撃に決意を固めたのであります。

講演（九四〇）（北）

陸軍大佐　酒井周吉

今年第一周年を迎へて所感を述ぶ

支那の抗日容共政策が起つて国民政府の容共政策が起つて国民政府の容共政策が起つて国民政府の

けふ！興亞記念日
全島民赤誠を披瀝

臺中

【臺中電話】七日の興亞記念日に當り臺中市内各料理屋カフエー、飲食店組合では當日を酒なしデーと定め、カフエーは午後六時まで料理屋、飲食店は七時まで營業をなし店仕後、それぞれ各町内神社に參拜することなつた

嘉義

【嘉義電話】記念すべき興亞記念日を二日後に控へ嘉義市内の各料理屋、カフエー貸席飲食店は震災とも臨時休業飲食店、活動館、劇場は興行休業する事を申合せて午前十一時より營業者一同は嘉義神社に參拜、星軍の武運長久を祈願して九方市民と共に一致に營業を廢め自肅の一日を過ごすことなつた

朴子

【朴子電話】七月七日の興亞一周年記念日を期し興亞奉公朴子部落會は擧國一致の實を擧げるため左記事項を實行することとなつた

一、興亞奉公朴子部落會の設置
（イ）各戸に國旗掲揚（ロ）各家庭に在りては早朝神棚拜禮をなすこと
二、勤勞奉仕
三、神社參拜
四、全國民默禱
五、興亞記念講演會
六、國民精神總動員の趣旨徹底
（イ）少年少女團の組織式擧行

臺南神社參拜

【臺南電話】二萬州會文部會田正昌山國民學校長は興亞記念日の七日午前八時より同校職員生徒を引率して臺南神社に參拜し興亞奉公の誠を披瀝することゝなつた

金動員功勞者表彰式

きのふ擧行さる

【臺南電話】金要塞動員目標一千万円を擧げ擧國一致の實を擧げんとする臺南州では本運動に協力し功績顯著なる各部

福州市民避難

鼓浪嶼の新飢饉緩和

【高雄電話】廈門より六日入港した鐵路丸に依り驅逐された福州に依れば彼我兩軍に於ける新飢饉は遂に美人牧師を代表として救援入方を臺に對し申入れたがこれに對し臺灣は一日斷然これを謝絶したが、これに依つて福州方面からの救援入が可能となつたので住民達は心から感謝して居る尚福州方面は島嶼の經濟は次の通り

一、鼓浪嶼の米穀商組合に加盟する二十五時過ぎ盛會裡に解會した

二、鼓浪嶼の米穀商組合に加盟する二十五時過ぎ盛會裡に解會した

福州興亞展開かる

きのふ盛大に開會式擧行さる

けふから一般に公開

【廈門電話】福州興亞展覽會では非常時局に鑑み生業振興の爲め臺灣及び東南亞細亞の物産を一堂に網羅し興亞大業の實現を一層促進せしめると同時に皇軍の辛勞を偲ぶ爲め興亞一般の實を擧げる爲め興亞記念日の七日より一般に公開することゝなつた

東港產米講演會

【東港電話】高雄州東港郡では非常時局に鑑み生業振興の爲め東港米の增産と供出の爲め東港郡の平和橋公會堂に於て去る五日午後一時より東港郡下の各庄長、農會長、水利組合長、區長、保甲聯合會長、各部落會長多數參集の下に產米增殖講演會を開催、先づ高雄州の產米增殖計畫に關する講演があつて午後三時過ぎ散會した

高雄興亞展開催

きのふ盛大に開會式擧行

【高雄電話】高雄州興亞展覽會は愈々六日午前十時より高雄公會堂に於て開會式を擧行、知事、市尹、警察部長、警察署長、各部落會長多數參集の下に盛大に擧行、竹村知事より功勞者に表彰狀を授與、知事の挨拶、大谷高雄市長の祝辭、あつて十一時半散了した

屏東警察署

見事に竣工落成

【屏東電話】屏東警察署新廳舍落成式は六日午前十時より橋内に特設された式場内に於て

一、開式
二、君が代齊唱
三、國旗に對し最敬禮
四、知事の式辭
五、來賓祝辭
六、工事報告
七、閉式

後、午前十一時より廳舍内を參觀、記念撮影後午後一時より同新廳舍に於て祝賀會を開いた

豐原精動講演

【豐原電話】豐原街精動委員會主催豐原郡並市精動委員會後援の豐原郡並市精動講演會は六日午後八時より豐原公會堂に於て開催、聽衆は滿堂立錐の餘地なき盛況で、講師は臺灣日日新報社會部長鹽見俊二氏で「興亞の大業と銃後の使命」と題し午後九時過ぎ閉會した

臺南神社參拜

【臺南電話】二萬州會文部會田正昌山國民學校長は興亞記念日の七日午前八時より同校職員生徒を引率して臺南神社に參拜した

臺中

【臺中電話】七日の興亞記念日に當り臺中市内各料理屋カフエー、飲食店組合では當日を酒なしデーと定め、カフエーは午後六時まで料理屋、飲食店は七時まで營業をなし店仕後、それぞれ各町内神社に參拜することゝなつた

嘉義

【嘉義電話】嘉義市内の各料理屋、カフエー貸席飲食店は震災とも臨時休業飲食店、活動館、劇場は興行休業する事を申合せて午前十一時より營業者一同は嘉義神社に參拜、星軍の武運長久を祈願して九方市民と共に一致に營業を廢め自肅の一日を過ごすことゝなつた

朴子

【朴子電話】七月七日の興亞一周年記念日を期し興亞奉公朴子部落會は擧國一致の實を擧げるため左記事項を實行することゝなつた

一、興亞奉公朴子部落會の設置
（イ）各戸に國旗掲揚（ロ）各家庭に在りては早朝神棚拜禮をなすこと
二、勤勞奉仕
三、神社參拜
四、全國民默禱
五、興亞記念講演會
六、國民精神總動員の趣旨徹底
（イ）少年少女團の組織式擧行

臺南神社參拜

【臺南電話】二萬州會文部會田正昌山國民學校長は興亞記念日の七日午前八時より同校職員生徒を引率して臺南神社に參拜した

福州興亞展開かる

十月一日盛大に擧行

【花蓮港電話】花蓮港開港記念祝賀會では五日午後三時より公會堂に於て來る十月一日盛大に擧行するべき花蓮港開港祝賀方法に關する最後的打合を行ひ梅野會長外各部長並に部員參集、石田廳長長より慶祝について説明あり協議の結果大體左の如く決定直ちに準備に着手することゝなつた

▲十月一日開港式典及祝賀會擧行
▲十月一日午前八時花蓮港神社參拜午前九時被災殉次部長及被災警察官慰靈祭擧行、午前十時花蓮港公會堂に於て開港式典擧行、午後一時より祝賀會を開催、一、會頭一部變更二、十四年度歲入歲出豫算三、會費徵收の二件に就いて協議を爲したが何れも原案通り可決した

狩野課長赴任

【臺中電話】臺中州勞務課長に榮轉の狩野正好氏は家族同伴去月廿日午前八時官舍出發、赴任した

軍事扶助會理事會

【臺南電話】臺南州軍事扶助會では六日午前十時より州會議室に於て理事會を開催、一、會則一部變更二、十四年度歲算三、會費徵收の二件に就いて協議を爲したが何れも原案通り可決した

鳳林郡青年大會

【花蓮港電話】鳳林郡教育會青年團では來る十一日午前十時鳳林郡役所庭に於て青年團總代の會員參集の下に青年團大會を開催大いに青年團の意氣を擧げ午後一時より鳳林神社に參拜、午後二時より鳳林國民學校に於て講演會を開催、青年團總代に任以下郡下青年多數參加の上盛大に擧行する筈である

臺南州警察官異動

【臺南電話】臺南州警察官の異動は六日午前九時より臺南州廳會議室に於て發表されたが其の主なる點は次の如くである

▲警務課長兼保安課長兼衛生課長兼特高課長兼警察官練習所長兼消防組本部長兼警防團本部長兼警察官教習所長兼警察官練習所教官兼警察官教習所教官兼警察官練習所教官兼警察官教習所教官兼警察官練習所教官兼警察官教習所教官

近代支那の學藝の變遷（二）

日清戦後、時勢を憂ふる者は改革の必要を痛感し、それが文學に反映されて時務的文學となった。康有爲、梁啓超等の文學は、要するに維新革命の工具であったから、結局及び子史の學を修飾して、外國佛門及び耶教から佛光科學の關に至るまで用ひした。實に廣博な用ひ方であった。歐洲派の義法は文に應用されたのである。歐陽修の「正統論」は體裁的方面の一大作品と稱せられねばならぬ。光りありとは世の重論である。新學として當時の學術に影響を與へた。

その代表的人物に嚴復がある。甲申前にエヂック文學の翻譯に從事し、日清戦後、支那の革命的運動は日增しに烈り、同時に百千萬言を新聞と國内に發表するに至った。これを通じて一般の文學と古文學の觀念を出なかったものである。この間白話文學の存在したことは注目に値しよう。白話小説は、北方の俗語小説と南方の彈詞小説とに區別されるが極端小説は宋より明にかけ八百年間、その作品は數千世に出でなた。同じ小説の間文系統の「兒女英雄傳」二百年前の「石頭記」等がそれである。

南方の彈詞小説には「玉嬌梨」「平山冷燕」あり共に才子佳人の戀愛を描いてある。但元の「文明小史」就は長篇の「二十年目睹之怪現狀」「官場現形記」等は「白話小説のさんなもの。」のであつた。民國成立の時には殺人かの小説家も出現し、一人平均數冊の「言情小説」あつのみであつた。文學革命の初期は私人の詩話の影響が最も大きかつた。

山ふところの

石田道雄

山ふところの
夕の空、
なのはな色に
すみました。

洋燈グリムの
明かり、
しづかな 野菜の
鍋に 立ち、

おいおいおーい
おーい
子は 呼んで、
次だまの かへり
待つました。

山ふところの
夕の 空、
なのはな色に

玉人吟

—友に代りて詠みける—

楊雲萍

玉人美しければ、
妻金の家を作るべし。
庭には琪樹をうしき、
珠玉の如き牀もあり。
あゝれ、ひそかに手を握りて、
永き年月を何ものもなし。
思ひ、想ひ、而はみどりに、
歡樂と愛情の夢の中を、
ひとり歩みて、苦時の困あるを忘れしむ。
只、ひたすらに手を握りあふ。
恨む莫れさんや、
信せよ。

はがき隨筆

マラリヤ　マラリヤは臺灣南部地方の風土病として相當有名なものである。其名稱は各地方の部落に依りて異る。大概都會地では瘧疾とか、寒熱とか云ふが、農村では色々な變な名稱を勝手に付けるのが面白い。例へば日仔症、龜神仔、隔日仔、乞食症仔、孤毛仔、長冷仔、腕屑症仔、症頭仔、嗅屁症仔、其外字で書けない名稱が又澤山ある樣だ。聊かマラリヤの頓狂話一首、大方の御示教を乞ふ。

郷村瘧疾號龜神　腹大如甕又血貧
却是有名風土病　至今防遏倩頻々

顧尚邁

博士創製の毛生え藥

◉田中醫學博士方劑
◉說明書無代進呈

田中醫學博士創製の毛生えフミナインは毛髪の脱落を防止し、その脆弱部を強化します。即ち頭髪、鬚髯、腋毛其の他人體毛髪のあるべき部分の毛髪の發育を促進し、脱毛部の毛根にも毛生えフミナインの滋養により新毛を發生せしめます。又脱毛症、禿頭症、病後の脱毛、産後の脱毛、其の他一切の脱毛症に對しても必ず驚くべき効果を發揮します。

毛生えフミナインは毛髪の脱落を防止し、且つ之等諸病に原因する病的の皮膚脂肪に對しても適當の處方を施して健全なる毛髪を發生せしめます。

◉發毛劑◉整髪劑◉脱脂劑◉脱臭劑◉健胃劑◉かもし液◉調髪劑◉發汗劑◉脱毛劑◉脱毛軟膏◉毛生え藥の不良品◉其他毛髪に關する一切の用品。

（全國藥店にあり）

フミナイン（五十錢、九十錢、一圓六十錢、三圓、五圓五十錢、參拾圓内地十二錢、壹百圓の部は代金を要す）

（左記發賣元へ御注文あれば、即時送呈。）

東京市芝區田町四丁目八七四番　東京藥院
振替東京二八三三番

大阪市東區天王寺三五大番　東京藥院
振替大阪五〇八一八番

發賣元

（發賣元多し必ずフミナインと御指名の上御買求め取違ひ下さい）

内燃機関・機械

絶対安全

燃料費節減絶対確実

一時間一馬力当り一錢強

ヤンマーディーゼルエンジン

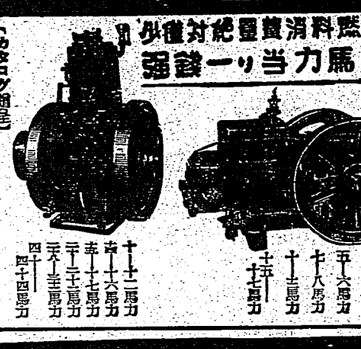

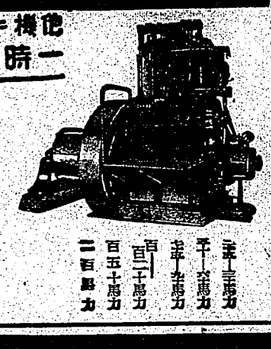

十二馬力　十六馬力　十七馬力　二十三馬力　四十四馬力

五—六馬力　七—八馬力　十—十三馬力　十五—十七馬力

百—百十馬力　百五十馬力　二百馬力

【カタログ贈呈】

大量製産・在庫豊富

發賣元　株式會社　山岡發動機　臺北支店

臺北市吉町二丁目

本社・大阪市北區茶屋町

大日本雄辯會講談社

夏季特別大附録

講談倶樂部

八月號

面白い！トテも面白い！感激又大感激！！

或は皇軍勇士の奮戦に胸を躍らせ、或は人情の美しさに泣き、或は奇想天外の快事件に大笑ひ等、悉く日本人の魂を揺ぶる珠玉篇

世にも驚嘆すべき大実話！

日本の大事と名將深謀の謎

戰沙吹く風ミ木村軍

板垣征四郎　土肥原賢二

荒木大將と閻錫山大會見の秘密！　田村將軍の秘命によつて、山深の大石以上の古兵の計！　二人の會見をかなりすて、歐米人の大世界的大問題となる！　日本の大陸對策の骨子！　快報！　國に滿洲の涙を往て戰地なる大實話。

事變二周年を迎へて

▲乾坤家庭重寶記（乾坤家庭重寶記）…板垣征四郎
▲趣味人間野繁藏氏（小野郎）…岡野繁藏氏

恋と武勇と新月乙女流

はん屋の寮番頭し！　無道の壓迫の爲に、あはや危機一髪の折も折、飛び出した旨間の美女夫！　さてこの後はどうなるか？

野澤純

▲乞食家庭重寶記（乞食家庭重寶記）…板垣征四郎
▲趣味人間野繁藏氏（小野郎）…岡野繁藏氏

軍國歌謡流行歌繪巻

▲戰線の花種播き一等兵（○○○○）…橋爪健
▲出世士返咲士俵鑑（○○○○）…鈴木彦次郎
▲カ戰後快銃後線の涙快侠伝（○○○○）…安倍季雄
▲戰後快侠伝（○○○○）…佐々木邦
▲騒越愉之助（○○○○）…原健
▲佛の隠密（○○○○）…小金井蘆洲

探偵怪奇捕物實話

❶花束の謎　❷人違ひの怪悲劇

時局早わかり

▲話の種！名流花形寫眞畫報
▲珍談海南島從軍士産話

男一匹

事變二周年記念日

島都擧げて意義深き行事

愈よけふ新公園で 英國膺懲の大會

島都は「排英」の一色に

街頭行進の順序

榮譽輝く軍夫

論功行賞の御沙汰

明夕島都一圓に 第二種の防空訓練

遮蔽裝置に御注意あれ

豆腐もとうく

一錢の値上げへ

ビンと響くお臺所

日本の視察を終り 廣東婦女團寄臺

けふは總督、軍司令部を訪問

各方面の親切 一生忘れぬ

一行の陳秀芝さんは語る

軍事郵便週間

けふから全國遞信局で

皇軍將兵慰問金募集

臺灣日日新報社

鍬の殉職者慰靈祭

九日臺北東本願寺別院で

またこゝも内臺航路 早くも十一日まで滿員

戒告處分を單一化

暴利取締令の違反者に

蓬萊丸入港

歸還の勇士 拍手喝采

住吉公で慰安舞踊

四青年學校で 一齊に開校式

五氏を證人に 喚問と決定

神兵隊事件公判

杉山北支最高指揮官天津租界檢問所を視察（四日）

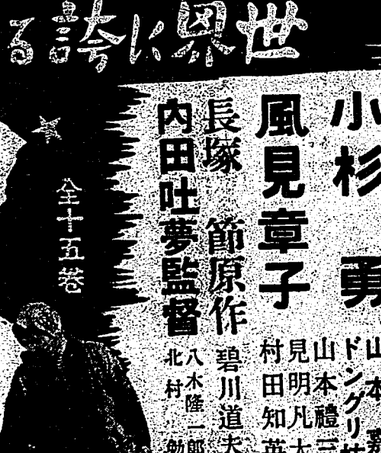

新マツダランプ　マツダ　純国産

ダンダンは風の妙藥　信生堂藥舗　東京市外大森町山王一ノ一〇　大木合名會社　代理店　大阪市東區淡路町二丁目　支店　▲各藥店にて販賣す

定期航空　△臺北地方　東の和風晴　△北部地方　東の和風晴　△昨日の氣溫　最高　三四・六度　午後二時　最低　二五・二度　午前七時　（臺灣氣象臺發表）

父林澤吉儀病氣療養中ノ處藥石效無ク七月六日午後十二時二十七分死去致候間謹告　仕候　追而葬儀ハ七日午後五時ヨリ自宅ニテ執行候間參會ノ程願上候　喪主　林利男　同　吉雄　同　清男　寺作ミス

七日封切　日活　小杉勇　風見章子　長塚節原作　内田吐夢監督　山本嘉一　ドングリ坊や　山本禮三郎　見明凡太郎　村田知英子　富高寿子　碧川道夫撮影　北村勉脚色　國際館　同時上映　動く世界　カメラが描く昭和十三年史！　日獨通信社製作　全十五卷　七日は興亞記念日に付き夜間一回

東日　七日記念日二〇銭均一　南京　上海　ウイリイフルマス博士の　その後の維納　シモーヌ・シモンセの　女の湖　エンタツ・アチヤコの　あきれた連中　ドレミ八大ヒット集　江戸っ子二代目　國際館

◎酒なしデーには櫻食堂へ　本日は事變勃發滿二周年記念日に付謹愼のため酒とビールを御遠慮願ひまして安くて美味しい樓目慢品だけ御用意して居りますから非常時節約の食事は櫻食堂で……　大衆本位　櫻食堂　臺北榮町　電話二一〇三番

◎パーマネントウエーブ　金六圓　上參圓、下參圓、セット七拾錢　臺北榮町　モンペリ前　富士美粧園

武道で鍊へてこそ、完全な女性美

野外武道大會へ薙刀參加に際し 二高女の森鍊士語る

吉祥草の女子は皆武士精神鍛錬が多く動機いたしました、平素は誠に良妻に賢母多能の職務に服し度い社會の實現に邁進し、柔弱極まりなく女子としての德性を發揮して參りました、然も一朝事ある場合には死を以て之に當るところの大勇猛心を養ふ事が即ち此の行爲なのであります、今日此の武士精神養成のために

男子に武を勵ますにいたしましたならば女子にも永武道を練習して此の精神を養はなければならないと存じます、武道は心身を鍛錬し武士道、精神を養ふと共に勝負の方法を會得するもので御座いますれば凱旋のやうな快感にもいますが、それは練習を積んだ正しいもので御座いますが、女子が薙刀道、を修めますと常にかり均齊田滿な身體と强靭な精神力とが得られ此等であつて各々性活動な精神が養はれ日常の動作は總て正しいものとなり女性として完全なる美が得られるのであります、

もこの修養は單に薙刀術時代には女子の代表的武道として修養されたものであるも當局所で最も適當の學科として練習の割合に進歩が速かつて從來は大なるもので御座いまして、然も生理的には危險少く現代の女子の武道としては最も相應しいもので御座います、世間には往々女子の武道は體が硬直して品性陶冶にならず女性の特色を失ふかのやうに唱へられる方もありますが、それは練習を積んだしいものを御存じないまで、女子が薙刀道、を修めますと常にかり均齊田滿な身體と强靭な精神力とが得られ此等であつて各々性活動な精神が養はれ日常の動作は總て正しいものとなり女性として完全なる美が得られるのであります、

覇權は何れへ？

雪辱を期して精進の臺南、臺中 亂戰を豫想される跳躍陣

四〇米ラインのオーバーは勿論各選手權保持者新の實現を期待する、高雄第二高女部は臺南州部、主將是石と新人が曾つたならば「此のトラックにもう三人が曾つたならば」と誰もが思ふそれだけフイルド部は樂しいものがある、ジャンプで臺、眼、武田が得意であつたがフイルドの各種目では台北勢强と大健鬪をすることだらう、關ヶ、樽倉では高雄に對し台北からは臺灣體育會が出來る相手ではない、高雄には臺が曾る佐藤は臺灣新記錄保持者として他に名、高雄の健鬪にも期待するものあり、一方臺中一高女部は臺灣體育會の一員として曾つたに何處が優勝するやら？

臺南、新人佳作の第一關門突破、臺中、高雄、臺北、谷口、鳳、關所、豊田、松等の人實數內の實力を發揮し、これに臺灣を以て何處かを喰ひ止めるか、北部中堅陣の奮斗を祈つて居る、北部中堅陣の奮斗を祈つて居る、北部中堅陣の奮斗を祈つて居る